

Returadresse:
Land By og Kultur, Land og Vand
Smed Sørensens Vej 1, 6950 Ringkøbing



Udkast

Sagsbehandler
Julie Storm Stausholm
Direkte telefon
99 74 17 29
E-post
julie.stausholm@rksk.dk
Dato
Den X. XXXX 2023
Sagsnummer
23-003175

Landzonetilladelse

Tilladelse til etablering af gyllebeholder i det åbne land på en bygningsløs ejendom

Troldhedevej 10, 6920 Videbæk

Baggrund

Ringkøbing-Skjern Kommune modtog den 2. februar 2023 en ansøgning om placering af en ny gyllebeholder på matr.nr. 12a Den østlige Del, Nr. Vium tilhørende en bygningsløs ejendom.

Der ansøges om tilladelse til at etablere en gyllebeholder på ca. 3000 m³ på ejendommen Troldhedevej 10, 6920 Videbæk. Gyllebeholderen placeres i det åbne land ved Troldhedevej. Se bilag 1.

Da Troldhedevej 10, 6920 Videbæk er en landbrugsnoteret ejendom uden husdyrproduktion og gyllebeholderen skal opføres i det åbne land kræver det ansøgte en landzonetilladelse efter §35 stk. 1 i Bekendtgørelse af lov om planlægning.

Det er ikke planlagt, at der sættes fast overdækning på tanken ved etablering. Ansøger ønsker dog mulighed for, at kunne etablere fast overdækning på sigt. Højden på teltoverdækningen bliver 5,6 meter. Gyllebeholderens elementer bliver maksimalt 3 meter over terræn. Derfor samlet set en højde på ca. 9 meter.

Begrundelse for ansøgning

Ansøger driver en kvægeejendom og jordene drives med et grovfoderkvægskifte. Af husdyrgødning benyttes eget produceret kvæggylle samt afgasset biogasgylle som modtages retur for leveret dybstrøelse. Der er i gennemsnit de sidste år benyttet ca. 40 tons gylle pr. ha på udspretningsarealerne.

Udspretningsarealernes placering fremgår af bilag 2. Til ejendommen på Troldhedevej 10, 6920 Videbæk er der ca. 22 ha udspretningsarealer, men der drives i alt ca. 224 ha i samme område. De 100 ha ligger lige rundt om den ansøgte placering af gyllebeholderen.

Arealet hvor gyllebeholderen placeres ligger midt i udspretningsarealet. Det vil derfor give en driftsmæssig fordel, at kunne opbevare husdyrgødningen her. Ligeledes vil den husdyrgødning der skal anvendes på arealet, kunne tilkøres udenfor udspretningsæsonen, hvilket vil udjævne antallet af transporter til og fra området.



Ikke erhvervmæssig nødvendig beholder

Troldhedevej 10 er en landbrugsnoteret ejendom uden husdyrproduktion og bygninger. Gyllebeholderen skal opføres i det åbne land. Den bygges større end hvad der er erhvervmæssigt nødvendigt for denne ejendom, hvortil der hører ca. 22 ha udspretningsarealer.

Opbevaringskapaciteten er dog nødvendig for den samlede bedrift ansøger driver. Ansøger driver ca. 100 ha i en samlet enhed rundt om den nye gyllebeholders placering, se bilag 3. Den nye gyllebeholders størrelse passer til den mængde husdyrgødning der skal fordeles på de omkringliggende udspretningsarealer.

Det er Ringkøbing-Skjern Kommunes vurdering, at den ansøgte gyllebeholder på 3000 m³ ikke er erhvervmæssigt nødvendig for driften af de 22 ha der er tilknyttet ejendommen på Troldhedevej 10. Den ansøgte gyllebeholder kræver derfor en landzonetilladelse efter §35, stk. 1 i Bekendtgørelse af lov om planlægning.

Behandling i Teknik- og Miljøudvalget

Sagen har været forelagt Ringkøbing-Skjern Kommunes Teknik- og miljøudvalg på mødet den XXXXX 2023.

Afgørelse

Ringkøbing-Skjern kommune giver hermed i henhold til planlovens §35 stk. 1 (LBK. Nr. 1157 af 1. juli 2020) tilladelse til det ansøgte på følgende vilkår:

Vilkår

1. Gyllebeholderen på 3000 m³ skal placeres som det fremgår af ansøgningen og etableres på matr.nr. 12a Den østlige Del, Nr. Vium som angivet på bilag 1
2. Gyllebeholderen skal opføres som beskrevet i ansøgningen
3. Der skal holdes en afstand på 5 meter til de beskyttede diger. Se bilag 5
4. Elementerne skal graves 1-1,5 meter ned, så de maksimalt står 3 meter over terræn.
5. Gyllebeholderen vil på sigt kunne overdækkes med fast overdækning i form af telt.
6. Teltoverdækningen skal holdes i en mørk nuance.
- 7.

Enhed	Driftsvilkår teltoverdækning
Teltoverdækning	Åbning af teltdugen må kun ske i forbindelse med omrøring, tømning og udbringning af gylle. Det kan accepteres, at teltoverdækningen står åben i forbindelse med tømning og udbringning i en sammenhængende periode på max 1 uge når der køres gylle ud. Herefter skal teltoverdækningen lukkes.

	<p>Skader på den faste overdækning skal repareres straks, således at overdækningen altid er helt tæt. Såfremt en skade ikke kan repareres inden for en uge, skal der inden to hverdage efter skadens opståen indgås aftale om reparation. Kommunen underrettes straks herom.</p> <p>Pumpning af gylle til gyllebeholder med teltoverdækning skal ske via et dykket indløb, eller lignende, således at gyllen ikke "plaskes" ned i beholderen. Indløbet skal sikres mod tilbageløb.</p>
--	----------------------------------------------------------------------------------------------------------------------------------------------------------------------------------------------------------------------------------------------------------------------------------------------------------------------------------------------------------------------------------------------------------------------------------------------------------------------------------------

8. Der skal etableres en støbt plads med afløb til opsamlingsbeholder, hvor påfyldning/tømning af gylle ved gyllebeholderen finder sted. Pladsen skal rengøres for spild af flydende husdyrgødning umiddelbart efter end påfyldning af gylle.

Et alternativ til etablering af en støbt plads er, at pumpningen/sugningen af gylle fra beholderen altid sker med selvfylgende vogn eller lign., der har returløb til beholderen.

Såfremt der bakkes til beholderen, skal der etableres en anordning der sikrer beholderen mod påkørsel.

9. Den eksisterende slørende beplantning omkring beholderen skal bibeholdes og beplantningen skal vedligeholdes. Se bilag 1.
10. Der skal etableres ny afskærmende beplantning syd for gyllebeholderen. Se bilag 1.
11. Der skal senest et halvt år efter gyllebeholderens opførelse, plantes slørende beplantning omkring beholderen i en afstand af ca. 10 m fra beholderens kant. Alternativt skal beplantningen ske senest førstkommande efterår. Beplantningen skal bestå af egns-karakteristiske træer og buske. Beplantningen skal vedligeholdes. Se beplantningsplan i bilag 1.
12. Gyllebeholderen må ikke uden kommunens tilladelse tages i brug til andet formål end det ansøgte.
13. Gyllebeholderen skal fjernes uden udgift for kommunen, når den ikke længere er i brug til det formål, hvortil den er tilladt.
14. Der skal foreligge en tilladelse til etablering af den nye ind- og udkørsel til gyllebeholderen, inden etableringen af den nye gyllebeholder igangsættes. Der skal ansøges om dette ved Ringkøbing-Skjern Kommunes vejafdeling.

Kommunen vil i medfør af lovens §55 tinglyse betingelserne på ejendommen på ejerens bekostning. Gebyret for tinglysning vil blive opkrævet, når afgørelsen meddeles.

Opførelsen af gyllebeholderem kræver ikke byggetilladelse, men når gyllebeholderen er opført skal Ringkøbing-Skjern Kommune, Byg og Miljø kontaktes med henblik på, at få gyllebeholderen registreret i BBR.

Miljøvurdering

Generelle afstandskrav:

De lovpligtige afstandskrav i §§4 og 5 i bekendtgørelse om miljøregulering af dyrehold og om opbevaring af gødning (Husdyrgødningsbekendtgørelsen) er ifølge ansøgningens oplysninger overholdt,

Gyllebeholderen opføres i landzone og den skal overholde et afstandskrav på minimum 50 meter til lokalplanlagte områder. Afstanden til nærmeste lokalplanlagte område er 1,5 km, og dermed er afstandskravet overholdt.

Afstandskravet til nærmeste byzone og nærmeste nabobeboelse er 50 meter. Afstanden til nærmeste byzone er 3,8 km og afstanden til nærmeste nabobeboelse ca. 400 meter. Afstandskravet til begge dele er ligeledes overholdt.

Gældende afstandskrav til vej er 15 meter. Gyllebeholderen placeres minimum 15 meter fra Trolldhedevej jf. indsendt ansøgning.

Nord for gyllebeholderen ligger en markvandingsboring. Afstanden til den er 110 meter og derfor er afstandskravet på 25 meter overholdt.

Afstanden til vandløb er 475 meter. Afstandskravet på 15 meter er overholdt. Der er ikke krav om alarm på gyllebeholderen, fordi der er mere end 100 meter til vandløb.

Gyllebeholderen skal overholde en afstand på 30 meter til naboskel. De omkringliggende arealer er alt sammen ansøgers jord, men det tilhører en anden ejendom. Derfor vurderer Ringkøbing-Skjern Kommune at afstandskravet er overholdt.

Jævnfør §21 stk. 2 i Husdyrgødningsbekendtgørelsen skal beholderen til flydende husdyrgødning, der ligger mindre end 300 fra nabobeboelse, være forsynet med fast overdækning eller tæt overdækning. Dette gælder også hvis beholderen ligger mindre end 300 meter fra et kategori 1- eller 2-naturområde.

Der er 800 meter til det nærmeste kategori 2-naturområde nord for den ansøgte placering. Det nærmeste kategori 1-naturområde ligger 4,7 km syd for ansøgt placering.

Der er mere end 300 meter til nærmeste nabobeboelse og kategori 1- eller 2-naturområder. Derfor stilles ikke krav om teltoverdækning af gyllebeholderen, selvom den modtager afgasset husdyrgødning fra et biogasanlæg.

Da samtlige lovpligtige afstandskrav er overholdt, vurderes anlægget derfor, placeringsmæssigt, ikke at give væsentlige gener for omgivelserne eller væsentlig risiko for forurening.

Ammoniak og naturområder:

Kategori 1 og 2 natur:

Husdyranlæg, der ikke er omfattet af krav om godkendelse eller tilladelse efter husdyrbrugsloven, må ikke etableres, udvides eller ændres i eller nærmere end 50 m fra kategori 1 og 2 natur, dog mindst 25 meter hvis anlægget er højst 25 m² i grundplan.

Der er 4,7 km til nærmeste kategori 1-natur og 800 m til nærmeste kategori 2-natur mod nord. Det nærmeste kategori 1-natur er et overdrev syd for gyllebeholderen. Det nærmeste kategori 2-naturområde er en hede nord for gyllebeholderen.

På baggrund af de store afstande til kategori 1- og 2-natur er det vurderet, at gyllebeholderen ikke vil påvirke naturområderne.

Kategori 3 natur og andet §3 beskyttet natur:

Indenfor 300 meter fra gyllebeholderen er der ingen kategori 3-natur. De nærmeste naturområder er hede, mose og overdrev beliggende hhv. 650 m, 460 m og 855 m nord for gyllebeholderen.

Derudover er der §3-natur i form af enge og søer. Afstand til nærmeste sø er 325 m og afstanden til den nærmeste eng er 455 m.

På baggrund af afstanden fra gyllebeholderen til de nærmeste naturområder er det vurderet, at gyllebeholderen ikke vil påvirke naturområderne.

Bilag IV-arter:

EU-medlemslandene skal i henhold til Habitatdirektivets artikel 12 indføre en streng beskyttelse af en række dyre- og plantearter, uanset om de forekommer inden for et af de udpegede habitatområder, eller udenfor. Disse arter fremgår af Habitatdirektivets bilag IV. For dyrearterne er der bl.a. forbud i mod beskadigelse eller ødelæggelse af yngle-, eller rasteområder og i mod forsætlig forstyrrelse af arterne, i særdeleshed i perioder hvor dyrene yngler, udviser yngelpleje, overvintrer eller vandrer. For plantearterne er der bl.a. forbud i mod forsætlig plukning, indsamling, afskæring, oprivning med rod, eller ødelæggelse af disse vildtvoksende planter i naturen.

Ringkøbing-Skjern Kommune har ingen aktuelle registreringer af plantearter, der står på Habitatdirektivets Bilag IV, på det areal der tilhører Troldhedevej 1 og 10, 6920 Videbæk. Det er endvidere Ringkøbing-Skjern Kommunes vurdering, at plantearterne næppe findes på det pågældende areal.

Følgende dyrearter kan tænkes at forekomme i Ringkøbing-Skjern kommune: Småflagermus, Markfirben, Odder, Ulv, Bæver, Spidssnudet frø og Strandtudse, samt visse vandtilknyttede insekter. Arterne er næppe tilknyttet driftsbygningerne, men nedenstående arter kan muligvis have levested, fødesøgningsområde eller opholdssted i habitater tilknyttet eller i nærheden af udbringningsarealerne:

- Småflagermus: Ud fra småflagermus' levevis vurderes det, at de ikke påvirkes negativt af placeringen af gylletanken.
- Odder: Kan forekomme i nærområdet i tilknytning til vandløb, sø eller fjord, men er med sin levevis næppe truet af placeringen af gylletanken.
- Markfirben: Er udbredt i store dele af landet, men trues næppe af placeringen af gylletanken.
- Visse vandtilknyttede insekter: Kan være tilknyttet nærområdets vandhuller og fugtige arealer. Der foreligger dog ingen aktuelle registreringer. Disse påvirkes negativt, når vandmiljøerne næringsstofberiges, eller gror til.
- Spidssnudet frø og strandtudse: Kan forekomme i nærområdets vandhuller og fugtige arealer. Der foreligger ingen aktuelle registreringer. Padder påvirkes negativt, når vandmiljøerne næringsstofberiges eller ændrer karakter.
- Ulv: Kan forekomme i nærområdet i tilknytning til større skov- og hedeområder, men er med sin levevis næppe truet af placeringen af gylletanken.
- Bæver: Er et nataktivt dyr, som altid lever i tilknytning til ferskvand.

På grundlag af den nuværende viden vurderes det, at en nye gyllebeholder ikke vil medføre negativ påvirkning af Bilag IV-arter.

Samlet vurdering

Da den nye gyllebeholder overholder de lovpligtige beskyttelsesniveauer for naturområder omfattet af §7 i loven, er det vurderet, at den ansøgte placering af gyllebeholderen ikke vil have væsentlig virkning på §3-områder eller andre naturområder, som er beskyttet mod tilstandsændring, fredet, udpeget som internationalt naturbeskyttelsesområde eller særlig sårbare overfor næringsstofpåvirkning. Det er endvidere vurderet, at det ansøgte projekt ikke vil have væsentlig virkning på de bestande af vilde planter, dyr (herunder Bilag IV-arter) eller deres levesteder, som de ovennævnte områder er udpeget på baggrund af.

Transport:

Der skal ca. 85 transporter til at fylde gylletanken. Al gylle leveres med lastbil som kan have ca. 35 tons med pr. gang. Hovedparten af udkørslen med gylle vil ske direkte på de omkringliggende marker. Det vil sige, at de udbringningstransporter ikke kommer ud på offentlig vej.

Lastbiltransporten vurderes, at være bedre for den øvrige trafik på vejene end at husdyrgødningen skal transporteres til markerne med traktor og gyllevogn i forårsmånederne, hvor der i forvejen er travlhed på vejene.

Placeringen af gyllebeholderen kræver, at der etableres en udkørsel og en vendeplads ud til Troldhedevej. Der skal meddeles særskilt overkørselstilladelse i forhold til Troldhedevej. Dette behandles separat i Ringkøbing-Skjern Kommunes vejafdeling.

Landskab:

Gyllebeholderen placeres i Skovbjerg Bakkeø Mosaiklandskab. Landskabsområdet er præget af opdyrkning og tilplantning af heden. Plantager er derfor nogle af de bærende karaktertræk sammen med hegn, der afgrænser marker i middelstor skala. Heder findes spredt i landskabet som en reference til landskabet inden opdyrkingen og tilplantningen. Terræn og bevoksning begrænser udsigterne på tværs af landskabet og skaber lukkede landskabsrum. Landskabsværdierne knytter sig især til de store plantager og heder samt Vorgod Ådal, der har en lille skala og afgræssede enge omkring Vorgod Å. Landskabsområdet rummer få tekniske anlæg, men tekniske anlæg i omkringliggende landskabsområder påvirker hovedparten af dette landskabsområde. Få steder i Vorgod Ådal og ved Momhøje er landskabet frit for visuel påvirkning.

Landskabet bør friholdes for nye, høje anlæg for ikke at forstærke den tekniske påvirkning af landskabet. Lave tekniske anlæg, der kan skjules af bevoksning, kan indpasses i landskabet. For at undgå yderligere påvirkning af den landskabelige oplevelse bør de lave anlæg ikke være synlige i landskabet. Ny skov og anden beplantning kan anvendes til at skabe en grøn overgang mellem tekniske anlæg og landskab.

Beholderen bliver ca. 3000 m³. Den graves 1-1,5 m ned i jorden og elementerne vil derfor maksimalt stå 3 meter over terræn. Dertil vil på sigt komme en teltoverdækning der er 5,6 meter høj. Gylletanken placeres delvist i den eksisterende beplantning for at være skjult for omgivelserne. Der vil være flest træer mod nord, som kan skærme gylletanken for de beboere der bor tæt på i nordlig retning. Syd for gyllebeholderen etableres et nyt læhegn, se bilag 1. Beplantningen skal bestå af egns-karakteristiske træer og buske og den skal vedligeholdes. Den nye beplantning anvendes til at afskærme og samtidig skabe en grøn overgang mellem gyllebeholderen og landskabet. Det opfylder betingelserne for placering af anlæg i denne landskabstype jævnfør ovenstående beskrivelse.



Billede 1: Indsigtslinje til den ansøgte placering fra syd.



Billede 2: Indsigtlinje til den ansøgte placering fra nord.

Ringkøbing-Skjern Kommune vurderer, at gyllebeholderen ikke vil have nogen væsentlig påvirkning af landskabet ved den ansøgte placering, fordi der etableres afskærmende beplantning omkring. Når beplantningen etableres og vedligeholdes vil gyllebeholderens placering ikke være i modstrid med de landskabelige hensyn.

Kulturmiljø

Området indeholder iht. kommuneplanen ikke et særligt værdifuldt kulturmiljø.

Beskyttelseslinjer:

Der er beskyttede sten- og jorddiger i bevoksningen mod nord, se bilag 5.

Der skal holdes en afstand til digerne på 5 meter. De beskyttede sten- og jorddiger må ikke påvirkes hverken under anlægsfasen eller i forbindelse med daglig drift omkring gyllebeholderen.

Ringkøbing-Skjern Kommune vurderer, at gyllebeholderen kan etableres på den ansøgte placering uden, at det vil påvirke digerne.

Grundvand:

Gyllebeholderen overholder afstandskravet til vandboringer og er placeret inden for et område med drikkevandsinteresser. Der er ca. 110 m til den nærmeste boring, som er en markvandingsboring.

Da afstandskravet til nærmeste boring er overholdt, vurderes det, at den nye gyllebeholder ikke vil påvirke grundvandet.

Konklusion:

Idet de lovpligtige afstandskrav og beskyttelsesniveauer er overholdt, vurderer Ringkøbing-Skjern Kommune:

- at gyllebeholder på 3000 m³ (diameter 31 m og sider 3 meter er over terræn) med teltoverdækning kan tillades, idet den nye beholder ikke vil medføre en væsentlig genepåvirkning af naboer, beskyttede naturområder, landskabelige værdier og kulturmiljøer.

Endvidere er det vurderet, at gyllebeholderen ikke vil medføre en væsentlig påvirkning af §3-områder, eller andre naturområder som er beskyttet mod tilstandsændring, fredet, udpeget som internationalt naturbeskyttelsesområde eller særlig sårbar overfor næringsstofpåvirkning.

Det er endvidere vurderet, at gyllebeholderen ikke vil have væsentlig virkning på de bestande af vilde planter, dyr (herunder Bilag IV-arter) eller deres levesteder, som de ovennævnte områder er udpeget på baggrund af.

Lovgrundlag

Tilladelsen er givet på nedenstående lovgrundlag fra Miljøministeriet (inklusive eventuelle ændringer til den anførte lovgivning, der gælder på godkendelsestidspunktet).

- Planlovens §35
- Kommuneplan 2021-2033
- Bekendtgørelse om miljøregulering af dyrehold og om opbevaring af gødning nr. 2243 af 29/11-2021 (Husdyrgødningsbekendtgørelsen)
- Bekendtgørelse om lov om naturbeskyttelse nr. 1392 af 4/10-2022 (Naturbeskyttelsesloven)
- Bekendtgørelse om udpegning og administration af internationale naturbeskyttelsesområder samt beskyttelse af visse arter nr. 2091 af 12/11-2021

Offentlighed

Udkastet til tilladelsen har været i 2 ugers høring hos ansøger, konsulent og naboer fra den 22. maj 2023 til den 6. juni 2023, hvor der ikke er indkommet bemærkninger til det ansøgte.

I forbindelse med høringen er der taget udgangspunkt i nabobeboelser i en afstand på ca. 500 meter fra hvor den nye gyllebeholder placeres. Ringkøbing-Skjern kommune har vurderet at placeringen af gyllebeholderen er af underordnet betydning for naboer beliggende længere væk fra gyllebeholderen end 500 meter, da gyllebeholderen bliver godt afskærmet med beplantning.

Afgørelsen vil blive offentliggjort mandag den xx på Ringkøbing-Skjern Kommunes hjemmeside på www.rksk.dk/om-kommunen/annoncering/landbrug

Klagevejledning

Afgørelsen kan i henhold til planlovens (Lovbekendtgørelse nr. 1157 af 1. juli 2020 med senere ændringer) § 58, stk. 1, nr. 1 påklages til Planklagenævnet.

En eventuel klage har opsættende virkning, med mindre planklagenævnet bestemmer andet. Landzonetilladelsen må ikke udnyttes før klagefristen er udløbet.

Ansøgeren vil få besked, hvis der klages over afgørelsen.

Klagefristen er 4 uger og regnes fra datoen for offentliggørelsen. Klagen skal være modtaget og registreret senest xx

Hvis du ønsker at klage over denne afgørelse, kan du klage til Planklagenævnet. Du klager via Klageportalen, som du finder på dette link: <https://naevneneshus.dk/start-dinklage/planklagenaevnet/> Klagen sendes gennem Klageportalen til den myndighed, der har truffet afgørelsen.

En klage er indgivet, når den er indsendt til Planklagenævnet og når du har indbetalt et gebyr på 900 kr. for privatpersoner og 1800 kr. for virksomheder eller organisationer til Planklagenævnet. Du betaler gebyret via elektronisk overførsel eller ved giroindbetaling.

Hvis du ønsker at blive fritaget for at bruge Klageportalen, skal du sende en begrundet anmodning til den myndighed, der har truffet afgørelse i sagen. Myndigheden videresender herefter anmodningen til Planklagenævnet, som træffer afgørelse om, hvorvidt din anmodning kan imødekommes. Spørgsmål om afgørelsens lovlighed kan indbringes for domstolene inden 6 måneder efter denne orientering.

Klageberettiget er erhvervs- og vækstministeren og i øvrigt enhver med retlig interesse i sagens udfald, herunder en nationalparkfond oprettet efter lov om nationalparker. Klageberettigede er desuden landsdækkende foreninger og organisationer, der som hovedformål har beskyttelsen af natur og miljø eller varetagelsen af væsentlige brugerinteresser inden for arealanvendelsen, på betingelse af,

- 1) at foreningen eller organisationen har vedtægter eller love, som dokumenterer dens formål, og
- 2) at foreningen eller organisationen repræsenterer mindst 100 medlemmer.

Udnyttelse

Tilladelsen må ikke udnyttes, før klagefristen er udløbet, og hvis der klages over afgørelsen, skal klagemyndigheden først træffe afgørelse, inden tilladelsen kan udnyttes.

Tilladelsen bortfalder, hvis den ikke er udnyttet inden 5 år i henhold til Planlovens § 56 stk. 2.

Hvis du vil indbringe afgørelsen for domstolene, skal dette ske inden 6 måneder fra afgørelsens modtagelse.

På vegne af Teknik- og Miljøudvalget

Ivan Thesbjerg
Afdelingsleder
Land og Vand, Landbrug
Ringkøbing-Skjern Kommune

Julie Storm Stausholm
Sagsbehandler
Land og vand, Landbrug
Ringkøbing-Skjern Kommune

Vedlagt

Bilag 1: Placering af gyllebeholderen og ny afskærmende beplantning

Bilag 2: Arealer drevet af ansøger omkring gyllebeholderen

Bilag 3: Placering af gyllebeholder med adgangsvej, ind- og udkørsel

Bilag 4: Natur

Bilag 5: Beskyttede diger

Bilag 6: Høring af nabobeboelser indenfor 500 meter fra gyllebeholderens placering

Kopi af udkast til landzonetilladelsen er sendt til:

Ansøger:

- Ejeren af matrikel nr. 12a Den østlige Del, Nr. Vium

Konsulent:

- Rikke Mogensen, Vestjysk

Naboer

- Nabobeboelser i en afstand på 500 meter fra, hvor den nye gyllebeholder placeres.

Kopi af landzonetilladelsen er sendt til:

Konsulent: Rikke Mogensen, Vestjysk

Øvrige klageberettiget

- Danmarks Naturfredningsforening (den centrale postkasse) – dnringkoebing-skjern-sager@dn.dk
- Danmarks Naturfredningsforening (lokalafdelingen Ringkøbing-Skjern Kommune) – ringkoebing-skjern@dn.dk

Bilag 1: Placering af gyllebeholderen og ny afskærmende beplantning

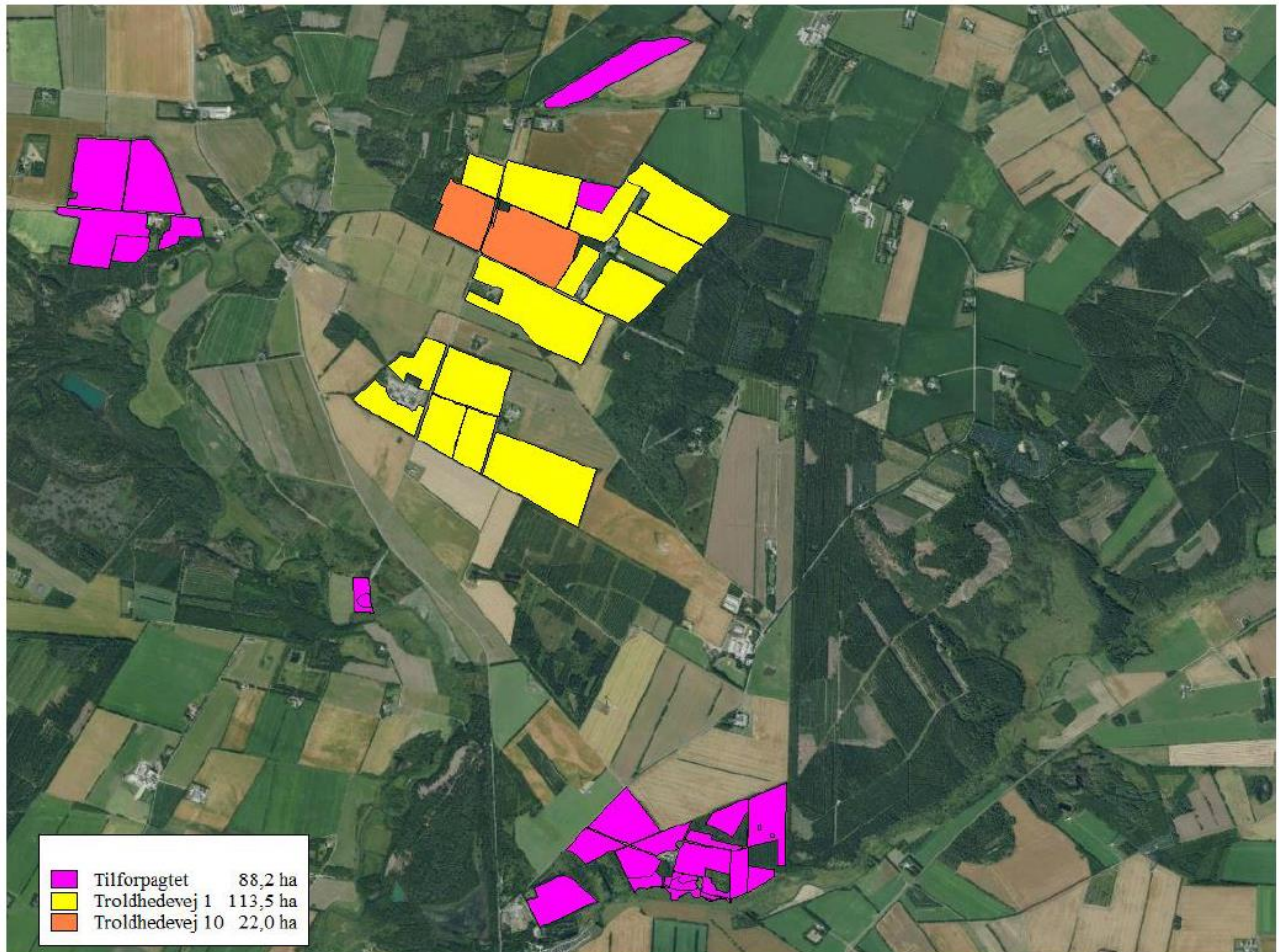
Bilag 2: Arealer drevet af ansøger omkring gyllebeholderen**Bilag 3: Placering af gyllebeholder med adgangsvej, ind- og udkørsel til Troldhedevej**

Bilag 4: Natur

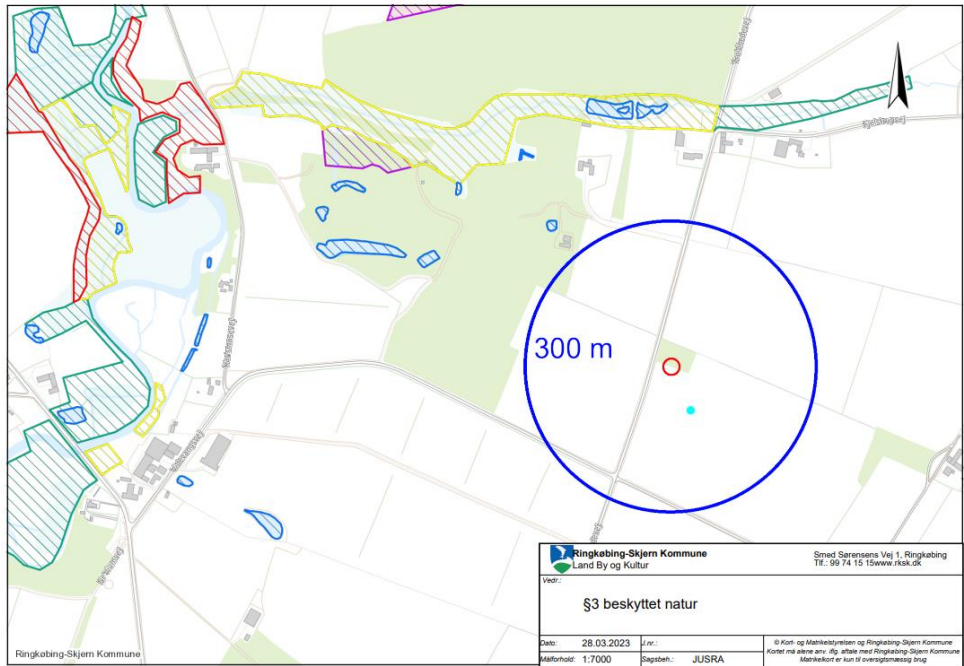

26.02.02 Beskyttet natur (paragraf 3)



24.22.02 Naturkategori Staten

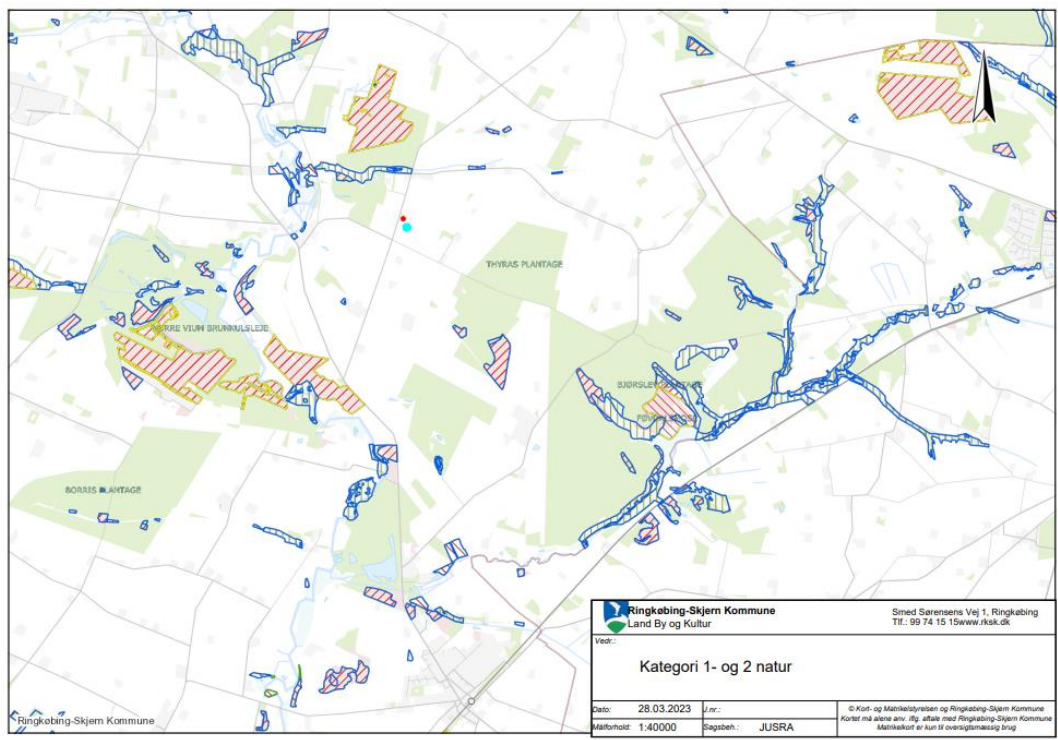

Bilag 5: Beskyttede diger

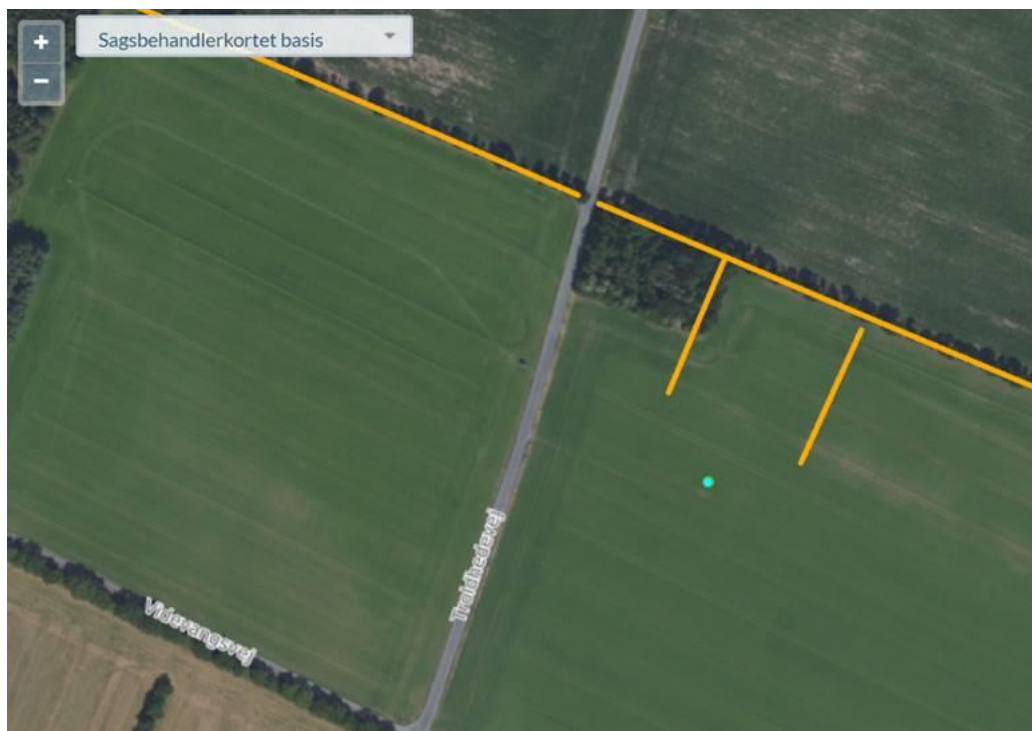

Bilag 6: Høring af nabobeboelser indenfor 500 meter fra gyllebeholderens placering

